



RELATÓRIO DE GESTÃO

Análise do ano económico 2021



FREGUESIA DE NADADOURO



[Handwritten signatures and initials in blue ink]

Freguesia de Nadadouro

INDICE

Introdução	3
Caracterização da Entidade	4
Política Orçamental	7
Síntese da Execução Orçamental	8
Equilíbrio Orçamental	8
Análise da Receita	9
Execução anual	9
Transferências	10
Análise da Despesa	11
Execução anual	11
Investimento / Plano Plurianual de Investimento (PPI)	11
Dívidas a Finanças, CGA e Seg. Social	12
Dívidas a terceiros	12
Reconciliação bancária	13
Conta de gerência	13

[Handwritten signatures and initials in blue ink]



Handwritten signatures and initials in blue ink, including 'Guel', 'HN', 'Daij', and others.

Freguesia de Nadadouro

Introdução

O presente relatório, foi elaborado com base no Sistema de Normalização Contabilística para as Administrações Públicas (SNC-AP).

No caso das demonstrações orçamentais, a sua preparação e apresentação assenta nas orientações e na estrutura definidas pela NCP 26 - Contabilidade e Relato Orçamental e pretende dar a conhecer aos responsáveis e demais utentes da informação financeira da Freguesia de Nadadouro, a execução e evolução da política orçamental desenvolvida pela autarquia e da sua situação financeira a 31 de dezembro de 2021.

Pretende-se com este documento espelhar, de uma forma simples e transparente, a atividade financeira desenvolvida pela Freguesia, nos seus diferentes setores de atividade. Para isso recorreu-se a quadros, gráficos e demais indicadores que permitem enriquecer a análise financeira.

Constituem os principais objetivos deste relatório:

- Apresentar uma síntese do desempenho orçamental ocorrido no ano de 2021, bem como um comparativo com períodos homólogos.
- Explicitar os graus de execução orçamental da receita e da despesa, destacando os aspetos de maior relevância.

O planeamento serviu de base à construção do presente relatório, seguindo-se a fase de recolha e tratamento da informação relativa à autarquia. Para uma análise rigorosa e fidedigna foram consultados os seguintes documentos:

MAPAS APRESENTADOS

- | | |
|---|-----------------------------------|
| ➤ Demonstração de Desempenho Orçamental | Mapa de Operações de Tesouraria |
| ➤ Demonstração de Execução Receita | ➤ Mapa de Retenções |
| ➤ Demonstração de Execução Despesa | ➤ Resumo Diário de Tesouraria |
| ➤ Demonstração de Execução PPI | ➤ Relação Nominal de Responsáveis |
| ➤ Fluxos de Caixa – Resumo | |



Handwritten signatures and initials in blue ink, including names like 'Pedro', 'Hugo', 'Renata', and 'Vitor'.

Caracterização da Entidade

1.- Identificação da Entidade:

1.1 – Designação

Freguesia de Nadadouro

1.2 – Número de Identificação Fiscal

506 931 447

1.3 – Endereço

Morada: Rua do Centro, 15

2500-574

Telefone: 262 979 108

Endereço de correio eletrónico: jfnadadouro@gmail.com

Sítio na internet; www.freguesiadenadadouro.pt

2.- Legislação

2.1 – A constituição, orgânica e funcionamento das Juntas de Freguesias encontra-se regulada na lei 169/99, de 18 de setembro, ratificada pela lei 5 - A / 2002, de 11 de janeiro, que define o regime jurídico de funcionamento dos órgãos dos municípios e das freguesias e estabelece o quadro de competências dos titulares dos seus órgãos.

Regime Financeiro Lei n.º 73/2013 de 3 de setembro

Regime Jurídico Lei n.º 75/2013 de 12 de setembro

Lei n.º 11-A/2013, de 28 de janeiro - *Reorganização administrativa do território das freguesias.*

3. – Estrutura Organizacional

3.1 – Organograma

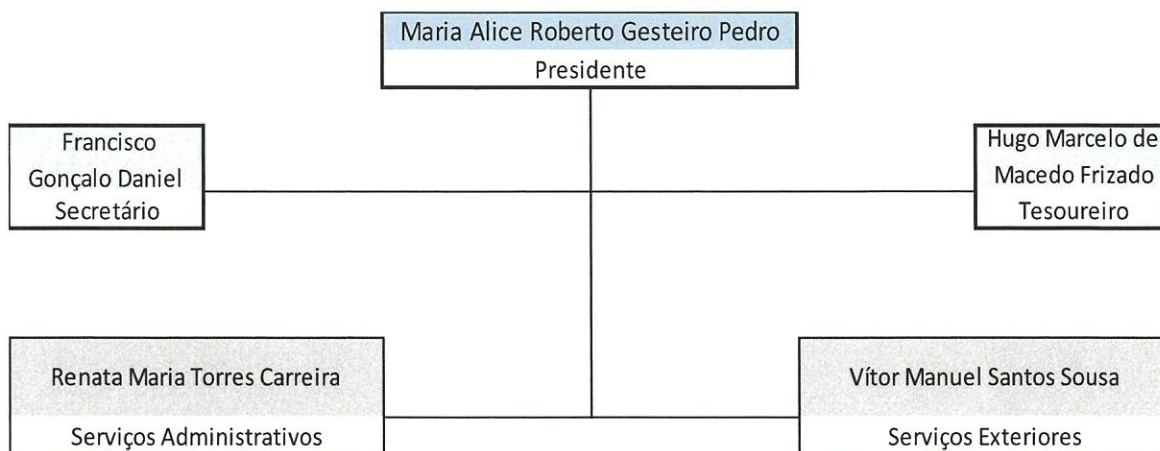

**7.- Identificação dos Responsáveis****7.1 - Órgão Executivo**

A composição do órgão executivo, responsável pelo exercício de 2021, é a representada na seguinte tabela.

Titular	Cargo	Período de Responsabilidade
Maria Alice Roberto Gesteiro Pedro	Presidente	01/01/2021 a 31/12/2021
Francisco Gonçalo Daniel	Secretário	01/01/2021 a 31/12/2021
Mário António Pereira Alberto	Tesoureiro	01/01/2021 a 14/10/2021
Hugo Marcelo de Macedo Frizado	Tesoureiro	14/10/2021 a 31/12/2021

De acordo com o disposto no art. 16º da Lei n.º 75/2013, de 12 de setembro, é da competência da Junta de Freguesia, entre outras:

- Elaborar e manter atualizado o cadastro dos bens móveis e imóveis;
- Elaborar e submeter a aprovação da assembleia de freguesia ou do plenário de cidadãos eleitores as opções do plano e a proposta do orçamento;
- Elaborar e submeter a aprovação da assembleia de freguesia ou do plenário de cidadãos eleitores as revisões às opções do plano e ao orçamento;
- Executar as opções do plano e orçamento, bem como aprovar as suas alterações;
- Elaborar e aprovar a norma de controlo interno, quando aplicável nos termos da lei, bem como o inventário de todos os bens, direitos e obrigações patrimoniais e respetiva avaliação e ainda os documentos de prestação de contas, a submeter à apreciação do órgão deliberativo;
- Remeter ao Tribunal de Contas, nos termos da lei, as contas da freguesia.

7.2 - Órgão Deliberativo

O órgão deliberativo da freguesia, constitui a Assembleia de Freguesia, apresentando a Mesa da Assembleia a seguinte composição:

Titular	Cargo
Célia Maria Abrantes Soares Fernandes	Presidente
Luís Filipe Mendes Pereira	1º Secretário
Marta Raquel Ferreira Gesteiro	2º Secretário
Leonardo Silva Carvalho	Membro
Maria Cristiana Julião da Silva	Membro
Paulo Alexandre Fernandes Contente Silva	Membro
Pedro Manuel Daniel Gonçalves	Membro
Rui Miguel Domingos Ventura	Membro
Virgílio Júlio Loureiro	Membro



Compete à Assembleia de Freguesia, nomeadamente:

- Acompanhar e fiscalizar a atividade da freguesia, sem prejuízo do exercício normal da competência desta;
- Apreciar, em cada uma das sessões ordinárias, uma informação escrita do presidente da junta acerca da atividade por si ou pela junta exercida, no âmbito da competência própria ou delegada, bem como da situação financeira da freguesia;
- Aprovar as opções do plano, a proposta de orçamento e as suas revisões;
- Apreciar o inventário de todos os bens, direitos e obrigações patrimoniais e respetiva avaliação, bem como apreciar e votar os documentos de prestação de contas;
- Aprovar, nos termos da lei, os quadros de pessoal dos diferentes serviços da freguesia;
- Estabelecer as normas gerais de administração do património da freguesia ou sob sua jurisdição.

Política Orçamental

Os documentos previsionais nomeadamente o Orçamento e o Plano Plurianual de Investimentos, constituem um instrumento primordial para a gestão autárquica, pois estão neles definidas as linhas de desenvolvimento estratégico a médio e longo prazo e a política financeira a curto prazo.

O Orçamento e Plano Plurianual de Investimentos permitem conhecer as previsões estabelecidas pelos órgãos representativos da freguesia, para uma determinada gerência económica.

Seguidamente apresentamos a análise à estrutura e evolução da política orçamental desenvolvida pela autarquia.

O Orçamento corrigido, a 31.12.2021, apresenta a seguinte composição:

Receita	%	Despesa	%	Saldo	
Receita Corrente	148 558,42 € 58,02%	Despesa Corrente	153 248,42 € 59,85%	Saldo Corrente	-4 690,00 €
Receita Capital	80 572,36 € 31,47%	Despesa Capital	102 815,28 € 40,15%	Saldo Capital	-22 242,92 €
Saldo Gerência Anterior	26 932,92 € 10,52%				26 932,92 €
	256 063,70 € 100,00%		256 063,70 € 100,00%		0,00 €

O Saldo da Gerência Anterior, incorporado no orçamento através de revisão orçamental, foi aplicado na sua totalidade (26.932,92€).



Freguesia de Nadadouro

Síntese da Execução Orçamental

A execução orçamental do ano de 2021, refletida de forma resumida no quadro abaixo, resultou numa Receita orçamental que ascendeu a 168.321,85 euros, e da realização de Despesa orçamental, no valor 177.177,47 euros, culminando num resultado anual negativo, no montante de 8.855,62 euros.

Receita	%	Despesa	%	Saldo	
Receita Corrente	140 077,49 € 83,22%	Despesa Corrente	119 257,75 € 67,31%	Saldo Corrente	20 819,74 €
Receita Capital	28 244,36 € 16,78%	Despesa Capital	57 919,72 € 32,69%	Saldo Capital	-29 675,36 €
	168 321,85 € 100,00%		177 177,47 € 100,00%		-8 855,62 €

Equilíbrio Orçamental

A regra do equilíbrio orçamental preconizada pelo regime financeiro das autarquias locais e das entidades intermunicipais, constante da Lei n.º 73/2013, de 3 de setembro, determina que as receitas correntes devem ser pelo menos iguais às despesas correntes.

A execução orçamental da Freguesia de Nadadouro cumpriu com esta regra, encerrando o exercício orçamental com um saldo corrente superavitário de 20.819,74 euros.

A evolução da poupança corrente nos últimos anos, evidenciada no quadro abaixo, comprova uma recuperação do desempenho orçamental da autarquia, em relação ao ano anterior. A obtenção de um resultado bom em 2021, vai permitir libertar meios financeiros para aplicação em investimento.

	Ano 2020	Ano 2021
Receita Corrente	126 943,90 €	140 077,49 €
Despesa Corrente	99 708,17 €	119 257,75 €
Saldo Corrente	27 235,73 €	20 819,74 €



Análise da Receita

Execução anual

As receitas da autarquia englobam os recursos financeiros que as freguesias podem arrecadar ao abrigo do Regime Financeiro das Autarquias Locais e Entidades Intermunicipais (artigo 23.º da Lei 73/2013, de 03 de setembro), nomeadamente: a cobrança de impostos, taxas, multas e outras penalidades e o produto da venda de bens e serviços correntes e transferências de natureza corrente ou de capital e que por norma referem-se a rendimentos de transações que não envolvem uma contraprestação direta por parte da autarquia como transferências da DGAL, Município, IEPF e outras.

A estrutura da execução da receita, no ano de 2021, encontra-se representada no quadro seguinte, permitindo uma avaliação da receita, não só através da análise ao grau de execução orçamental dos diferentes capítulos, assim como do peso de cada capítulo na receita global arrecadada pela autarquia.

<i>Receitas Correntes</i>	<i>Previsto</i>	<i>Realizado</i>	<i>Execução %</i>	<i>Receitas Arrecadadas %</i>
<i>R1 Receita Fiscal</i>	4 800,00	4 339,76	90,41%	2,58%
<i>R2 Contribuições para sistemas de proteção social e subsistemas de saúde</i>	0,00	0,00	0,00%	0,00%
<i>R3 Taxas, Multas e Outras Penalidades</i>	2 400,00	1 596,63	66,53%	0,95%
<i>R4 Rendimentos de Propriedade</i>	1 200,00	1 200,00	100,00%	0,71%
<i>R5 Transferências e subsídios correntes</i>	119 282,14	113 680,85	95,30%	67,54%
<i>R6 Venda de bens e serviços</i>	20 126,28	18 790,90	93,36%	11,16%
<i>R7 Outras Receitas Correntes</i>	750,00	469,35	62,58%	0,28%
<i>Total das Receitas Correntes</i>	148 558,42	140 077,49	94,29%	83,22%

<i>Receitas Capital</i>	<i>Previsto</i>	<i>Realizado</i>	<i>Execução %</i>	<i>Receitas Arrecadadas %</i>
<i>R8 Venda de Bens de Investimento</i>	2 000,00	1 000,00	50,00%	0,59%
<i>R9 Transferência e Subsídios de capital</i>	78 572,36	27 244,36	0,00%	16,19%
<i>R10 Outras Receitas de Capital</i>	0,00	0,00	0,00%	0,00%
<i>R11 Reposições não Abatidas nos Pagamentos</i>	0,00	0,00	0,00%	0,00%
<i>R12 Receita com activos financeiros</i>	0,00	0,00	0,00%	0,00%
<i>R13 Receita com passivos financeiros</i>	0,00	0,00	0,00%	0,00%
<i>R14 Saldo da Gerência Anterior</i>	26 932,92	0,00	0,00%	0,00%
<i>Total das Receitas Capital</i>	107 505,28	28 244,36	26,27%	16,78%
<i>Total das Receitas</i>	256 063,70	168 321,85	65,73%	100,00%

Da análise ao quadro anterior, é possível observar que a receita é constituída, maioritariamente, por *Transferências e Subsídios Correntes* (67,54%) e *Transferências e Subsídios Capital* (16,19%), que representam, conjuntamente, 83,73% da receita total arrecadada.

O desempenho orçamental da receita registou no exercício uma execução de 168.321,85 euros, apresentando um grau de execução de 65,73%.



Freguesia de Nadadouro

Transferências

Da observação ao quadro seguinte, constata-se que estes capítulos são constituídos, essencialmente, por transferências com origem no Orçamento de Estado para as Freguesias, transferências com o Município de Caldas da Rainha, IEFP e outras.

R5		Transferências e Subsídios Correntes
R5.1.1.1		Administração Central - Estado Português
603010400	Fundo de Financiamento das Freguesias	32 066,00 €
603010500	DGAL- nº8 artº 38 da Lei nº 73/2013	6 536,00 €
603010600	DGAL- Transferência de Competências Lei nº50/2018	26 034,56 €
R5.1.1.2		Administração Central - Outras Entidades
60309000	Serviço e Fundos autónomos - Subsistema de proteção à família e políticas activas de emprego e formação profissional	854,22 €
R5.1.1.5		Administração Local
605010101	Manutenção e conservação de caminhos	27 488,00 €
605010102	Actividades educativas e sócio-educativas	12 600,00 €
605010103	Gestão e Manutenção parques infantis públicos	1 550,00 €
605010104	Manutenção e conservação de mobiliário urbano	0,00 €
605010105	Limpeza, Desinfeção e Segurança em contexto da pandemia COVID-19	5 000,00 €
605010106	Recenseamento Eleitoral	32,77 €
605010107	Apoio para Eleições	519,30 €
605010108	Protocolo para apoio às freguesias no quadro da promoção e salvaguarda articulada dos interesses próprios das populações com a Freguesia do Nadadouro	1 000,00 €
R5.1.3		Outras
6080101	Donativo de particulares	0,00 €
6080102	Donativo da Comissão de Festas	0,00 €
R9		Transferências e Subsídios de Capital
R9.1.1.5		Administração Públicas
10050101	Apoio para melhoramentos urbanos	0,00 €
10050102	Sinalização vertical	4 000,00 €
10050103	Apoio Limpeza da Lagoa	3 992,00 €
10050104	Apoio para reparação das janelas da Escola Básica do Nadadouro	1 654,35 €
10050105	Apoio para requalificação de passeios	8 000,00 €
10050106	Apoio para substituição da vedação no parque infantil	9 598,01 €
10050107	Apoio para Construção de Ossários no Cemitério Nadadouro	0,00 €



Análise da Despesa

Execução anual

Despesas Correntes	Dotação Actual	Despesas Pagas	Execução %	Despesas Pagas %
D1 Despesas com o Pessoal	63 912,82	58 549,87	91,61%	33,05%
D2 Aquisição de Bens e Serviços	66 831,68	43 600,38	65,24%	24,61%
D3 Juros e Outros Encargos	0,00	0,00	0,00%	0,00%
D4 Transferências e subsídios Correntes	15 703,92	12 677,47	80,73%	7,16%
D5 Outras Despesas Correntes	6 800,00	4 430,03	65,15%	2,50%
Total das Despesas Correntes	153 248,42	119 257,75	77,82%	67,31%

Despesas Capital	Dotação Actual	Despesas Pagas	Execução %	Despesas Pagas %
D6 Aquisição de Bens de Capital	102 815,28	57 919,72	56,33%	32,69%
Total das Despesas de Capital	102 815,28	57 919,72	56,33%	32,69%
Total das Despesas	256 063,70	177 177,47	69,19%	100,00%

Na análise da execução orçamental da despesa é possível verificar que a Freguesia de Nadadouro atingiu um volume de despesa de 177.177,47 euros representando um grau de execução de 69,19% das despesas previstas.

O capítulo com o maior peso nas despesas foi o D1 – *Despesas com o Pessoal*, representando 33,05% da despesa realizada, enquanto o capítulo da “D6 – *Aquisição de Bens de Capital*”, representa 32,69% das despesas realizadas no ano 2021. Os restantes capítulos representam 34,26%.

Investimento / Plano Plurianual de Investimento (PPI)

O Plano Plurianual de Investimentos inclui todos os projetos a realizar no âmbito dos objetivos estabelecidos pela Autarquia e explicita a respetiva previsão de despesa.

O conteúdo do Plano Plurianual de Investimentos, atendendo ao enquadramento legal estabelecido, reporta apenas aos projetos/ações financiados por despesas de investimento (07 – *Aquisição de Bens de Capital*), os quais constituem a globalidade dos investimentos a realizar pela Freguesia no ano 2021.

Da análise ao Mapa “Execução Anual do Plano Plurianual de Investimentos”, podemos observar que o valor do Orçamento realizado em investimento autárquico totalizou, cerca de 57 mil euros (representativo de um nível de execução anual de 55,47%), distribuído por 14 Projetos de intervenção nas mais diversas áreas de atuação da Freguesia.



Freguesia de Nadadouro

Nº Projecto	Designação do Projecto	Montante Previsto	Montante Executado	Execução %
1001	Instalação de Serviços	500,00 €	0,00 €	0,00%
1201	Equipamento de Informática	1 100,00 €	29,99 €	2,73%
0500	Software Informática	500,00 €	36,78 €	7,36%
0501	Equipamento Administrativo	250,00 €	0,00 €	0,00%
0101	Ferramentas e Utensílios	500,00 €	481,28 €	96,26%
0301	Outros Investimentos	4 000,00 €	1 875,82 €	46,90%
0401	Beneficiações Instalações Escolares	3 654,35 €	1 887,42 €	51,65%
0601	Viadutos, Arruamentos e Obras Complementares	23 332,92 €	15 203,29 €	65,16%
0701	Parques e Jardins	35 598,01 €	11 137,32 €	31,29%
0103	Viação Rural	5 000,00 €	2 283,06 €	45,66%
0201	Sinalização e Trânsito	4 000,00 €	1 075,20 €	26,88%
0102	Cemitérios	19 300,00 €	19 102,11 €	98,97%
0103	Outras Obras	500,00 €	0,00 €	0,00%
0202	Limpeza da Lagoa	4 580,00 €	3 922,00 €	85,63%
		102 815,28 €	57 034,27 €	55,47%

Analisando o investimento realizado em 2021, destacam-se como projetos de maior impacto orçamental:

- Projeto/Ação – Cemitério - 19.102,11 €.
- Projeto/Ação – Viadutos, Arruamentos e Obras Complementares - 15.203,29 €.
- Projeto/Ação Parques e Jardins – 11.137,32 €.

Dívidas a Finanças, CGA e Seg. Social

A data do relatório não existiam dívidas

Dívidas a terceiros

A Freguesia apresenta obrigações por pagar no montante de 4.070,87 € no final do ano de 2021.

Depósito em caixa e Instituições Financeiras

Disponibilidades	
Caixa	4 034,65 €
Crédito Agrícola	14 042,65 €
Total	18 077,30 €



Reconciliação bancária

A conciliação bancária é o processo de fazer corresponder os saldos nos registos contabilísticos de uma entidade com as informações correspondentes nas contas bancárias. O objetivo deste processo é determinar as diferenças entre os dois e realizar as alterações nos registos contabilísticos, conforme seja apropriado. Este processo também é conhecido como “reconciliação bancária”.

A conciliação bancária deve ser efetuada em intervalos regulares para todas as contas bancárias, de forma a garantir que os registos contabilísticos da empresa estão corretos. Se isso não acontecer, pode vir a descobrir que os saldos das contas bancárias são menores do que o esperado, o que pode resultar em cheques devolvidos ou taxas de levantamento a descoberto.

A conciliação bancária também pode detetar alguns tipos de fraude após a sua ocorrência. Essa informação pode ser usada para conceber melhores sistemas de controlo sobre recebimentos e pagamentos.

É extremamente improvável que os saldos registados na empresa e os saldos no banco sejam iguais, pois podem existir pagamentos e depósitos em curso, bem como comissões bancárias, entre outros.

Assim após realização da reconciliação bancária à conta existente na Freguesia de Nadadouro os movimentos em transito são:

Instituição bancária							Entidade	
Banco	Nº Conta	Saldo em 31/12/2021	Valores em Transito		Outras operações		Total	Saldo Contabilístico 31/12/2021
			Cheques	Depósitos	A Adicionar	A Subtrair		
Caixa Agricola	40105552423	14 017,65 €	7,50 €	- €	32,50 €	- €	14 042,65 €	14 042,65 €

Conta de gerência

Da análise à conta de gerência, mapas de controlo orçamental e fluxos de caixa do ano 2021, concluímos que a Freguesia de Nadadouro obteve uma execução orçamental onde as receitas são inferiores às despesas, o que se traduz numa diminuição do volume monetário para a gerência seguinte comparando com o saldo da gerência anterior.

O saldo a transitar para o ano de 2022 é de 18.077,30€.

Descrição	Operações Orçamentais	Operações Tesouraria	Total
Saldo Transitado de 2020	26 932,92 €	0,00 €	26 932,92 €
Receita Cobrada	168 321,85 €	4 906,46 €	173 228,31 €
Despesa Paga	177 177,47 €	4 906,46 €	182 083,93 €
Saldo a Transitar 2022	18 077,30 €	0,00 €	18 077,30 €



Freguesia de Nadadouro

Handwritten signatures and initials in blue ink, including names like 'Paulo', 'Ferreira', and 'Ferreira'.

Apresenta-se de seguida, a evolução orçamental nos últimos anos, permitindo aferir de eventuais tendências comportamentais da receita e da despesa.

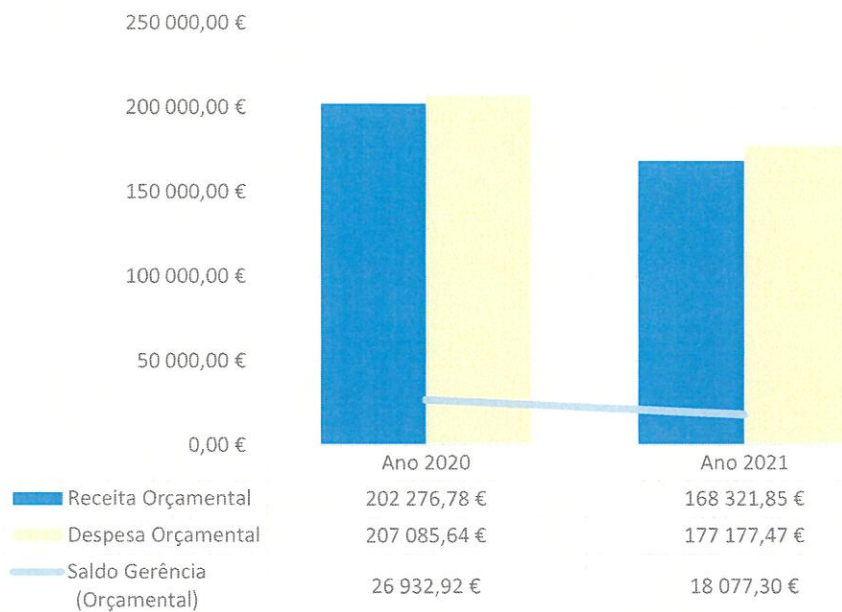

Da análise ao gráfico anterior, pode-se observar um ligeiro decréscimo do saldo de gerência.